京城日報
朝刊　四頁
定價一箇月金六十錢……
發行所　京城日報社

漢口攻略戰 活潑に進展

牛頭山、尖山の線に肉薄
壯烈、果敢な陣地戰展開
高地を迂回敵の虚を衝く

【○○廿七日同盟】我が部隊は二十七日拂曉一齊に行動を開始し瑞山西南側の牛頭山尖山の線を目指して攻撃に移つた、田中、岡田兩部隊の勇士は……前進、陣地を展開し、岡田部隊の一部は牛頭山附近の高地より主力部隊と分れて峻嶮な山地に登り山腹に據る敵を攻撃、草を踏み進むこと一歩々々前進、敵の猛射を浴せ、或は高地を迂回して敵の虚を衝き想像に絶する苦難の戰闘を續けた、この間我が○砲及び○○砲は敵主陣地に集中砲撃を加へ海軍機も亦地上と緊密なる連絡をとつて敵の主要陣地に猛爆を加へたので、頑強な抵抗を續けてゐた敵の大部隊もその攻撃に崩れかねて陣地を棄てて退却を開始した

【○○廿七日同盟】瑞昌北部隊の先頭は廿七日正午半頃には……の線に進出、大別山の麓を指呼の間に望んでゐる

盧山麓の敵を猛撃
赤湖、我が制壓下に

【○○廿七日同盟】二十七日午前六時二十分○○山の我が○砲陣地は盧山麓の敵陣地に集中砲火を浴せ、○○○の○砲陣地も之に相呼應して敵に對し猛撃を開始し、更に之を合圖に山腹の○○部隊も一齊に攻撃を開始、諸所の敵陣を掃蕩し、一帶に踏み渡つてゐる

【瑞昌二十八日同盟特派員發】揚子江に沿ひ赤湖北岸に進撃した我永井部隊は、龍井對岸の何大海島北山に至る一里餘の高地に遺棄された多數の砲兵を潰滅せしめ、最も堅固な南山砲兵は二十五日夕刻までに完全に制壓し西進して赤湖の西北岸湖南口に達し赤湖を全くその制壓下においた

霍山の占領迫る

【霍山城外下符橋にて廿八日同盟特派員發】霍山に向つて急進撃を續けてゐる添田、小野、堀尾の各部隊は廿八日城外一里の地點に肉薄し北方及び東方より包圍して最後の猛攻撃を加へつゝあり霍山の陥落は全く目睫の間に迫つた

敵、八十萬の大軍配置

【九江廿八日同盟特派員發】武漢の危機迫り蔣介石必死の防衛はいよいよ緊張を極めてゐるが諜報によれば武漢防衛線は武漢を中心に半徑二百キロの弧を描き、蜿蜒百三十里に亙つて築かれ江南の各部隊はかつて不敗を誇とした支那首脳部の信望を集めてゐる陳誠の下に大冶鄂城、陽新山、系徳安南昌に亙つて五十ケ師湖北にあつては李宗仁、白崇禧指揮下の大別山系信陽方面に亙り二十五ケ師計九十五ケ師、八十萬の大軍を配置し日支戰始つて以來の最大陣容である

堅壘鯉魚山を屠る
馬鞍山、炎門山を攻撃

【○○二十七日同盟】瑞昌より進撃の火蓋を切つた○○部隊は、迫撃を東南にとり南潯線西方○○キロの地に沿うて山岳地帶の堅壘を蹂破し、二十七日午前七時頃には早くも敵の堅壘たのむ鯉魚山を一氣に屠り右翼部隊に之と時を同じうして羅系山の嶮堅を拔き正午頃には雨山々麓をかけ登り長嶺の線に肉薄し、午後三時迄に之を陥れ士氣益々たかまる、將兵は息つく間もなく敵が據點とたのむ馬鞍山、炎門山の要害に捨身果敢な攻撃を續けて居る

陽新の防備に必死

【香港二十八日同盟】支那側報道によれば瑞昌から西南に追撃した我が江南進撃部隊は更に猛進を續け二十八日既にその先頭は陽新に迫り湖北省内に進撃敵の前線要地たる陽新に迫るに至り、支那側はこの前線に續々援兵を送り陽新の防備に必死となつてゐると傳へられてゐる

馬廻嶺方面に
敵、續々增援中

【○○基地二十七日同盟】空中よりの偵察によれば德安防衞の第一線を脆くも我が軍に破られた敵は德安の危機迫れるに狼狽し自ら破壞した橋梁を修理し、德安の東西北三方の馬廻嶺、黄老門、五臺嶺方面の陣地にて我が軍の進撃を阻止せんと同方面に續々兵力を增援中

【九江二十七日同盟】確實なる筋への情報によれば漢口衞戍總司令部は自ら江南戰線に於ける……すことになるものと見られる

商業航空路
一切を放棄

【ニューヨーク二十七日同盟】二十七日ニューヨークに達したA・P香港電報によれば中國航空公司及び歐亞航空公司の兩會社は最近の不時着事件に鑑み、この際所謂戰闘區域内を通ずる商業航空路を一切放棄するに決したといはれる、この結果漢口より宜昌、重慶、昆明を經て佛領印度支那に出る定期空路をのぞいては、蔣政權下の支那奥地に殘留する外人は愈よ孤立することになるものと見られる

【香港二十八日同盟】中國航空公司が遭難のダグラス機不時着事件に鑑み、香港漢口間の空路を中止したのに續いて歐亞航空公司も二十八日から香港、漢口間空路を中止するに至つた、香港、漢口空路は中國航空公司が支那事變に先立ち十數日前から既に停止されてをり今回の歐亞航空公司線の中止で全くその航空路は停止される譯で、香港漢口間連絡は專ら粤漢線不通と共に益々困難となつた

我軍の猛進撃に
洛陽の敵大動搖

【石家莊廿八日同盟】我が○○部隊は二十六日再び積極的行動をおこすや忽ち河南省北部黄河北岸中王村附近等の敵陣を突破無人の野を行くが如く黄河を渡つて、鄭州洛陽間の最大據點洛陽東北方面に迫り黄河渡河點○○に向け猛進を續けつゝあり、洛陽の敵は我が脅威に……に進み、洛陽北方至近の距離にある……黄河渡河點を目ざし猛進し一帶の敵は大動搖を來してゐる

【石家莊二十八日同盟】○○攻略後○○附近にあつて英氣を養ひつゝあつた我○○部隊は、二十六日夕刻機將に熟すと見て一齊積極的行動を開始し黄河北岸に侵入し來れる敵を掃蕩して黄河南岸一帶に亙り大混亂を來してゐる、黄河を挾む南北の敵は豫想せざる我方の膺懲に全く虚を衝かれ周章狼狽なすところを知らず洛陽を中心として隴海線一帶に亙り大混亂を來してゐる

眞野部隊猛進
西王山、人和堡占領

【石家莊廿八日同盟】我が眞野部隊の一部は、二十七日午前十一時漢西方十キロの線に進出した、同兵の士氣いよいよ旺盛である

【石家莊廿八日同盟】我が眞野部隊は二十七日夜十二時半黄河渡河中の陣地西王山、人和堡を攻略した渡河渡の敵は對岸河南方面より砲兵の協力を得て頑強に抵抗しつゝあり、我方は二十八日早朝來飛行機の協力を得てザリノ〳〵と敵を壓迫敵か堅壘を敵いて最後の據點と賴む黄河渡の防禦もいよいよ目睫に迫りつゝあり

【石家莊二十八日同盟】二十六日一齊に行動を開始した我○○部隊は……

黄河北岸
清掃近し

【石家莊二十八日同盟】我○○部隊は二十八日早朝濟源（懐慶西南三里）縣との中間地點の攻略を開始し、黄河北岸の完全清掃も近きにありと見られる

我○○部隊
謝峰西南突破

【石家莊廿八日同盟】久しく鳴りを鎮めて待機中であつた我が○○部隊は徐々に戰機熟するを待つてゐたが二十六日夕刻突如行動を開始し、瞬く間に河南省北部濟源東南方六里の中王村を攻略した、同方面の敵は中央軍六十六師の約二千で死體二百を遺棄して南方に潰走した、我軍は引續き二十七日朝には中王村東南西四キロ謝峰西南の敵陣地を突破、たほも南方に向つて進撃中である

全歐洲恐怖に襲はる
英國政府、萬一に備ふ
チエッコ問題依然行惱む

【ロンドン二十七日同盟】プラハにおけるランシマン卿の和協工作は未だ實効をあげずヨーロッパの不安は依然として低迷する折柄、同氏の隨員グワトキン氏が急遽ロンドンに歸還チエッコ問題解決の中間報告を行つた結果、二十七日サイモン藏相はラナークにおいてチエンバレン首相の三月の對チエッコ聲明を再確言する演説を行つた、ヨーロッパの戰爭説についてはロンドンではドイツ政府が過去三週間にロンドン市場においてゴム、銅、鉛等を多量に買込み十日間に金八十萬ポンドをロンドンに現送した事實からして、こゝ十日間ニユールンベルグにおけるナチス黨大會前後までに危機が到來するのではないかとの恐怖説が流布されてゐる、イギリス海軍の北海演習も萬一に備へるためで陸軍首腦部も今夏はロンドンを遠く去らず待機してゐると云はれ、チエッコ政府の新提案に期待がかけられてゐるが、本事件はベルリンにかかつてゐると云ふに消息通の意見は一致してゐる、チエンバレン首相は廿九日ロンドンに歸還、ハリファックス外相、サイモン藏相等と更に協議するはずであるが、ボデーテン獨逸人の態度に變化ない限り不安の情勢が暫時續くことゝ見られてゐる

全歐洲の理性に愬へる
チエッコ問題に　サイモン英藏相方針宣明

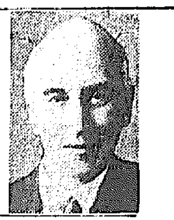

【ラナーク（スコットランド）二十七日同盟】サイモン藏相は二十七日午後二時四十五分からスコットランド、ラナークの内閣支持の政治集會において、チエッコ問題に對するイギリス政府の外交方針を宣明する大演説を行つた、サイモン藏相は先づイギリス外交の基調は「積極的平和政策」にありと強調した後、チエッコ問題に移り左の如く述べた【寫眞＝サイモン藏相】

チエッコスロヴアキヤ問題に對するイギリス政府の態度は、去る三月二十四日チエンバレン首相の下院で行つた演説で的確に表現されてゐる、同演説は今日に至つても全く有効であるこれに何等附加修正すべき點はない

一旦戰爭がおこれば、その反響はどこまで擴がるかはかりがたい、かゝる事實に鑑み余はヨーロッパの理性と節度ある諸勢力に訴へチエッコ問題を公平に平和的解決をはからん事を特に切望するものである、雙方に誠意ある一切の共通の利害に適應する解決案を提出する事は不可能ではあるまい、イギリス政府は斡旋役としてランシマン卿を派遣したが同氏はイギリス政府を代表するものではないとは云へない、一に全世界の正義を代表して平和の友を代表して活動してゐるのだ

〔因〕みに三月二十四日チエンバレン首相が下院において獨墺合邦後の中歐情勢に言及し、チエッコ援助の約束は與へなかつたとか、戰爭が勃發する場合これに卷きこまれざるを得ないとイギリス政府の決意を披瀝した

九月十五日劇場行動を解いて自由行動になりますから北支へ廻る人もあるでせう

朱家山猛砲撃

【○○廿八日同盟】昨日瑞山西南側牛頭山南側高地の敵迫撃砲陣地を手中に收めた○○部隊は昨夜十一時漆黒の闇を衝いて再び一齊に前門を開き光山東側朱家山方面の敵陣地を猛撃西進敵は狼狽る退も……たく砲撃朱家山を震撼して全線に及んだ

メガネ八中村
京城本町一

敵の敗殘機
奥地に逃込む

【○○にて廿八日同盟特派員發】當地に達した情報によれば漢口、南昌、西安の各空軍大基地に……が、最近に至り漢口、南昌に踏留まつた敵は空軍力の企圖も空しく、敗殘機は僅かに貴陽、蘭州、成都等の奥地に集結し僅かにその餘喘を保つてゐるに過ぎないと云はれる目下右各地に餘命を繋ぐ敵機數は約百四十機成都にソ聯製戰闘機三十三SB重爆機五、貴陽に戰闘機二十二、重爆機六、蘭州にその他戰闘機九SB重爆機五、貴陽に戰闘機十、輕爆八その他西南各地に三十餘機ある、成都では本年二月以來の計畫に基づきソ聯教官指導下に飛行士の訓練養成に當つてゐる

兵器は英國製
佛國製影を潜む

【上海廿八日同盟】廣東、獅子山兩砲臺の要塞砲はイギリス製十二サンチ砲を備へ、しかもこれは昨年八月から今年五月迄に設置されたる最新式優秀な砲であつた、今次猛爆砲臺に於ける兵器を調査した結果、小銃、機銃は悉く極めて最近製造されたイギリス製のものであることが判明した、これに反し安南經由で相當佛國製兵器が入つてゐたが現在では全く影をひそめイギリス製のみとなつてゐる

國境の將兵慰問
加藤陸軍次官入城談

二十八日來朝入城した陸軍次官加藤久米四郎氏は一たん朝鮮ホテルに休養して南朝鮮總督を官邸に訪問、中村軍司令官と午餐を共にした後國境慰問の途に上り同日午後三時五十分京城發列車で現地へ向つたが、出發に際し加藤次官は次ぎの如く語つた

實業團代表者一行とは三十日奉天で落合つて現地へ行く、先づ一行は今回の事件發生現地を慰問し併せて日滿ソ國境警備の各部隊將兵を慰問し張鼓峰、小樂河、ハルピン、黒河その他各地を廻つて特に滿少年義勇隊の訓練所はこの機會に日本全國民に代つて十分慰問して來る、戰闘時には許す限り視察したいと思つてゐる、奉天を經て九月十四日新京に出て一行は關東軍司令官招待の晩餐會に出席し同夜實業團代表者がマイクに立ち滿洲放送局代表者として私は現地へ向ふ途中の戰線に事情報告をするなど方面聯絡をとつて中國軍當局に白衣の勇士を訪問し激勵して北支から中支へ向ひ歸ります、一行は

朝の花
（廣告）

人

◇山本莊德氏（東京帝大助教授）廿八日朝入城半島ホテル
◇栗田存身氏（東光商會專務）廿七日入城半島ホテル
◇藤川利三郎氏（京畿道調査課長）廿七日入城半島ホテル
◇渡瀨完三氏（日本硫安支配人）廿八日朝入城半島ホテル
◇兒島高信氏（咸鏡北道知事）二十八日午後三時五十分發列車で歸任

日曜日氣配 【大阪電話】

▲期米　曇り天候次第に活動するも厄日の天候待ちに下値拂ひ氣配鞘らず
▲株式　材料待ちに手控へられるも物色買拂みに底意强硬
大新八〇、二〇東新一四二、〇〇鐘紡二三一、五〇滿洲一九六、〇〇

東西南北

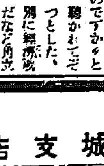

國境視察から歸城した山田遞信局長「頑として動かぬ、ソ聯軍……との會見……戰線視察であつた……、やはり現地で事に當る人々から、國境紛爭が始まるのですか」と聽かれてゞとつとした、別に經濟戰だなと角立てずに經濟強調だけでよくはなかつたか、……に限らず政治は机上で割出したのではいけない廣く集めた現實から出發すべきものだ」と述懐【寫眞＝山田局長】

● この事變下に この好績！

★世は擧げて戰時下！
我社もまた終始國策の線に副ひ國債の購入、生産力擴充への協力名譽の戰死者に對する多額の保險金支拂ひ等、一意保險報國の誠を竭して參りました。

★而もこの戰時下に於て！
恒に御加入者各位の利益增進に專念して業績の進展と資産の充實收益の增大に努めました結果、昨年度も左の如き優秀無比の好績を擧げ、御加入者に一層奉仕することゝなりました。

保險契約高　四億六千六百七十五萬餘圓
總資產　一億九十八萬餘圓
契約者利益配當準備金　一千二百五十四萬餘圓（契約高千圓に付二十六圓八十七錢）
剩餘金中契約者配當積立金　三百五十六萬餘圓（契約高千圓に付七圓六十四錢）
有價證券保有高と利益（時價との差額）八百二十二萬餘圓（帳簿價格に對し一割三分一厘）
平均資產利回　五分九厘四毛

御加入者への利益配當
解約還元保險に對する本年度利益配當は、其經過年數に應じ、年拂保險料百圓に付、每年四圓五錢宛增加する割合で左の如く配當致します。
最低四圓五錢（滿二年經過契約より）
最高四十四圓五十五錢（滿十二年經過の契約まで）

記念配當
尙右の外創業五周年每には記念配當として左の如く支出配當致しました
二十周年（大正十一年）　五十萬圓
廿五周年（昭和二年）　百萬圓
三十周年（昭和七年）　百二十萬圓
卅五周年（昭和十二年）　百五十萬圓

大同生命
本社・大阪・土佐堀
京城支店
京城・南大門通

腦溢血
に……羅らぬよう

心臟病
腎臟炎
動脈硬化
狹心症

腦溢血の危險を豫防し、血壓を低位に保つには、先づ血流の根源たる心臟、腎臟血管などの血行器各機能を正調にすることが必要です――。

……この意味に於てヂウカルチン錠が盛んに賞用されます。卽ち心臟、血管に榮養と活力を與へ、その機能の正調化を圖ると同時に血液の淨化を促進し、血液と血管壁との摩擦度を減少せしめますから、血壓は極めて自然、且つ緩和に低下します。

從つて頭痛、不眠、耳鳴り、心悸亢進などの不快な高血壓症狀は快く消退し腦溢血狹心症の危險は未然に防止されます。

錠劑　100錠…一圓卅錢
〃　300錠…六　圓
藥店にあり

ヂウカルチン錠

大阪市東區道修町　株式會社　田邊五兵衞商店
東京市日本橋區本町　株式會社　田邊元三郎商店

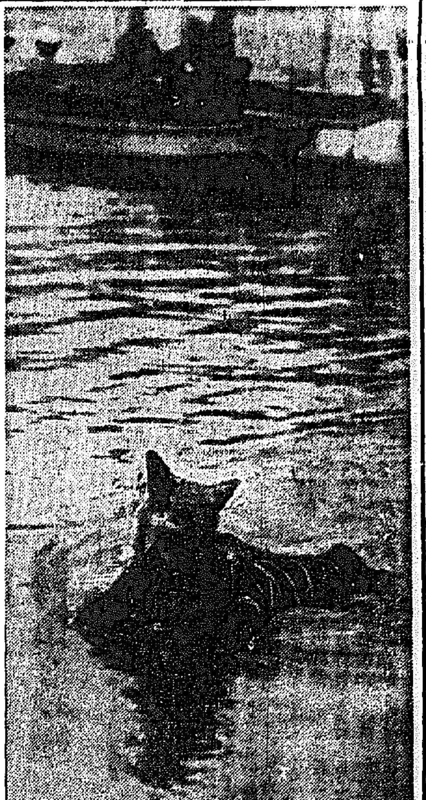

きほふ軍用犬
雨の漢江で水中訓練

帝國軍用犬協會朝鮮支部主催軍用犬水中訓練は廿八日午前十一時から漢江人道橋下で開催、軍司令部の池上大尉、師團の山田中尉等も臨席して選り拔きの軍用犬が『何時でも御國のお役に立つぞ』とばかり小雨の漢江を力泳し藁人形を人間に見立てた人命救助にも鮮かな實犬振りを發揮、遙々咸興から遠征のドロマハウスヨシノが殊勳優秀犬と決定した、成績次の通り

水陸連絡傳令 1ドロマハウスヨシノ(咸興、益田源兵衛) 2イルラーフオンハウスアサダ(京城、中村和作) 3ドミフオンオリエンタル(京城、中村簾吉)

人命救助 1ドロマハウスヨシノ(咸興、益田源兵衛) 2ピンス(タカミヤシ)(永登浦、吉岡勉) 3オスカーフオンタイヤウト(梧桐洞、高田那之助)

競泳 1ベローフオンケイボク(京城、谷井)【寫眞=人命救助訓練】

大同江をふら〳〵散歩
鯨公、黄州に現る
トタンに撃たれて哀れ御陀佛

【海州電話】廿七日午後四時頃黄海道黄州郡黄州邑貯水池に長さ五米半もある抹香鯨が異様な體を動かしてゐるのを附近の農夫が發見大騒ぎとなり急報に接した黄州署では署員五十餘名を動員し警官の小銃十八發を發射して射殺の上陸地に引揚げた、鯨の周圍二米半、重さ二噸もあり最近の洪水に増水した大同江を溯り道を間違へて兼二浦から支流に分け入り不運の災禍に遭つたものらしく、黄州署では汽車でこれを平壌に送つて解剖に附するが希望者に賣渡すことになつた

京都の『大丸』四階以上を全焼

【京都電話】二十八日午前一時半頃京都市四條通高倉東入ル大丸百貨店四階仕入部から發火、セルロイド製玩具に燃え移つたため火勢猛烈を極め出火と同時に消防署所轄五條署などから係官急行消火に努めたが四階賣場の窓を破つて紅蓮の焔を吹きはじめ附近にあつたを一なめにし更に上部に延焼を續け五階食堂賣場、貴賓室更に六階催物賣場、喫茶室、七階店員室店員食堂等を全焼して三時漸く鎮火した、目下死傷者はない見込み原因損害等所轄五條署で取調中であるが何分日曜の夜で深夜のこととて現場は目もあてられぬ大混亂を呈してゐる

いづれまた半島へ
カイゼルのお孫さん フエ公夫妻京城通過

ドイツ前帝カイゼルのお孫さんルイ・フエルヂナンド・ホーヘンツオーレルン公夫妻は去る五日來朝朝野の大歡迎を受け二人相睦しく各地の觀光を濟して二十八日午後三時三十五分京城通過「のぞみ」で滿洲へ向つた、驛頭には總督府小田通譯官その他の人達が樂しい新婚旅行の公夫妻を出迎へた、御兩人は短かい停車時間中に小田通譯官から大陸日本の前進兵站基地半島の事情を詳らしく聞いて「朝鮮觀光を旅程に入れてなかつたことは殘念でした」と次ぎの如く公爵は語つた

私達は五月オランダで結婚式を擧げて、その足で歐洲からアメリカ大陸へ渡りそれからハワイに一ケ月滯在して日本を訪れました、ハワイの山野風俗も美しかつたが、日本はまたハワイ以上に山も野も花も人情も美しいものがありました、朝鮮の山容、風俗は列車の中から興趣深く見て來ましたからいづれ機會を見て朝鮮へ必ず來ます【寫眞はルイ・フエルヂナンド公夫妻】

日本精神と山と戰爭
それが話題だ
愛國朝鮮もすでに知つてゐる
日獨青少年野營を訪ふ【下】近藤記者

これはさながら日獨青年國家を形成した觀があり、組織は野營長の下に庶務部長、野營部長を置き、庶務部を庶務、經理、記錄、接待、給食、衛生の

☆……六班に分ち 野營部を野營、舞踊、衛生の三班に分つてゐる、標準日課は

◇午前五時三十分起床
◇同六時三十分朝禮（日獨兩國々旗掲揚並に訓話）
◇同七時三十分朝食
◇同八時作業並に放課
◇同十二時中食
◇午後一時作業並に放課
◇同六時國旗降納
◇同六時三十分夕食
◇同七時三十分營火
◇同九時三十分就床
◇同十時消燈

と定められ、告知方法は笛を以て號音で知らせられてゐる、また儀式、觀迎式等に用ひる音樂は東京名古屋の觀見より成る觀見音樂隊がこれに當る外、ラッパも使用されてゐる

ヒトラー・ユーゲントの派遣團は指導官のシユルツエ團長以下小國民團指導官二名、青年團指導官三名、團隊指導官一名、上等看護長一名の幹部八名、團員は幹隊長五名、小國民幹隊長五名、小隊長八名、團友班長一名の二十三名計三十一名で何れも全ドイツから選ばれた

☆……優秀青年で 年齡はシユルツエ團長が三十三歳の外幹部は二三、四、五歳で副團長のレデッカー君は二十歳の弱冠であり、團員は十九歳が三名二十歳一名、三十一歳一名の外全部十七、八歳である

流石は訓練と規律の國といはれる獨逸の青年だけに、その一擧手一投足凡てが軍隊式である、食事は味噌汁、香物、ゆでじやが芋等純日本式を原則とし、米は七分搗の胚芽米が使用され日の丸辨當が特に喜ばれてゐる、箸を持つことは何と言つても不得手だ、だが無理に箸を握つて掻き込むやうに喰べてゐるあたり、流石に負けず嫌ひの獨逸魂が見受けられる、日獨青年が天幕を擧つて手眞似で交驩する状況は全く微笑ましい、副團長のレデッカー君が述懷するやうに彼等は宮城遙拜と明治神宮と靖國神社を參拜することによつて既に

☆……日本精神の 偉大なることを欽仰し贊仰してゐる、彼等の談話は凡て日本精神と山と戰爭だ、富士を背に四方美しい山々が重疊してゐる樣が北ドイツの山に育つた彼等にとつては最も懐しいらしい

わが少年達に對する彼等の問は一樣に、戰爭と、少年達の故郷の英雄と愛國行進曲の事であり、愛國行進曲を續る日獨青少年の交驩——全く日本の少年が全部獨逸語が話せたらと殘念な氣がする、然し彼等はもう完全にメロデーを覺え込んで仕舞ひ、ヒトラー・ユーゲントのアコーデオンで愛國行進曲の勇ましいメロデーがきこえて來る

爽涼の夜氣が野營地を加ひ、夕靄に富士が姿を消す七時三十分、喨々たるラッパの音と共に中央大廣場にあか〳〵と營火が燃え上つた、明暗目映のヒトラー・ユーゲント讃歌『獨逸國歌』『ホルスト・ヴェッセルの歌』（獻歌）等と共に全ドイツの民謡大會の觀を呈する、負けじとうたふわが少年の獻歌、行進曲、軍歌等々が高潮にまして、日獨青年の誇りは、さながら全世界に對する日獨防共青少年のデモンストレーションのやうな盛觀である、一番感激したのは前上海方面指揮官松井石根大將が今第七夫中將と勤むるや、全團員一瞬直立

☆……シユルツエ 團長が感激の握手を交した刹那の敬虔な彼等の態度だ、戰爭を崇高視し正義に生きるドイツ魂がこゝに窺はれずも見受けられたのだ

九日馬返しから富士登山した彼等は同夜は八合目の小屋で宿營午前三時早くも跳ね起きて頂上を極め、淺間神社前の御來光を拜したが、これに對する彼等の感想は一樣に『われ〳〵は今こそ眞に風光美の日本と、精神美の日本に接し、日本が神の國である現實を認識した』と日本を禮讃してゐた

これから十一月十六日までヒトラー・ユーゲントは本土は勿論、北海道、九州、大島の隅々まで極め此度以外に札幌郊外の支那國でもキャンプを行ふはずである、求める處のものは、何れも日本精神の都、伊勢參宮をはじめ、奈良、京都、宮崎の各地で到る處古典の鍛錬に接する外、岩手縣の六原青年道場に宿泊、皇國青年の意氣を學ぶ豫定である、日程の都合で殘念ながら朝鮮には渡らないが、日本少年團聯盟理事長二荒芳德伯は『朝鮮はわが國で最も青少年訓練の盛んな處であり、是非これに接する機會を與へたかつたが、然し彼等は既に

☆……朝鮮が愛國 に燃える青年運動の模範地である事を知つてゐる』と頼母しく、半島青少年の訓練現狀を禮讃してゐた

日本精神とナチス精神の混和する處、こゝに世界防共の精華は益々强く固く築かれて行く、ヒトラー・ユーゲントが日本で叫ぶ"萬歳"の聲こそ明日の世界を平和に導く黎明の聲であると確信する

人妻を襲ふ

【大田電話】廿八日午前二時頃忠南扶餘郡草村面松亭里李鐘夏の妻金仁禮(二〇)が用便から歸るところを一人の怪漢が襲ひ手に提げたカンテラを叩き落し棍棒で毆つた上にナイフで顔面その他を突刺して逃走した、扶餘署で犯人嚴探中

加藤大佛兩氏 京城見物 けふ平壌へ

廿七日初の京城入りをした加藤武雄、大佛次郎兩氏（入城當夜）[illegible]に誘はれ明月館で先づ妓生と辛い朝鮮料理で内鮮融交味覺の契りを濟ませて更に鍾路の裏街をものぞき二十八日は早朝から加藤氏は宿を職場に大佛氏は李王家美術館をはじめ市内外各地の人情、風俗をカメラにペンに收め夜は國民成社に朝鮮演劇を觀賞廿九日午前十時四十分京城驛發列車に向ひ、同地觀察の上同日「のぞみ」で平壌へ赴くはずである

咸鏡線一部不通
城津羅津ゆきは元山まで

【元山電話】咸鏡線新上、定平間は二十八日朝來附近河川の増水に依り線路に浸水し遂に列車の運轉を中止した、これがため同日午前八時二十五分京城發羅津行第一〇三列車、午後三時五十分羅津行第五〇七列車に何れも元山で打切り目下水害現場の復舊作業に全力を注いでゐる

新上、文峰間も列車不通

【元山電話】去る二十四日漸く復舊開通した咸鏡線はその後又も豪雨に依り二十八日午後から新上、文峰間の鐵道は不通となり目下復舊の見込み不明で新上地方は再び水禍に惱まされてゐる模樣である

死にたい女

廿八日午後一時ごろ漢江橋上流江岸でそぼ降る雨の中にしよんぼり立つてゐた美人が漢江目がけてざぶんと飛び込むのを龍山署員が發見救助したが同女は府内漢北町一四五橋北食堂女給金順玉(二〇)で同日朝主人と些細なことで口論したのを氣に病み自殺を圖つたこと判明、雇主李順伊に引渡したところ主人に連れられて歸つた金女は間もなく姿を晦ましたので自殺の虞ありと行方搜査中

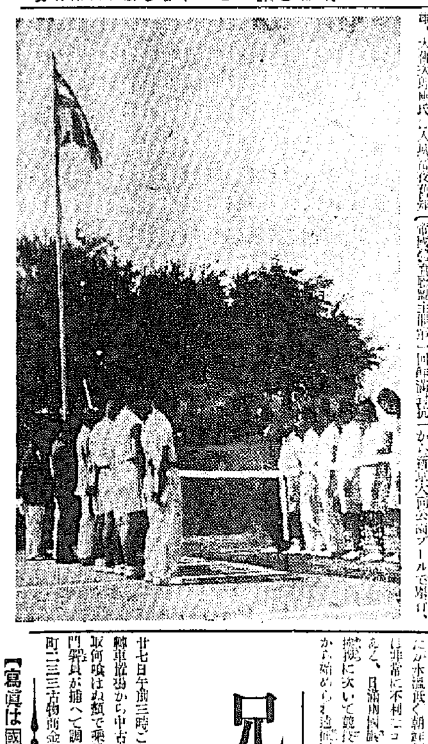

【寫眞は國旗掲揚】

第一回鮮滿對抗競技大會(新京)
滿洲國優勝
水泳 朝鮮軍に不利

【新京にて伊牟田特派員發】滿洲國協和會主催第一回鮮滿對抗競技水上競技は廿八日午後一時から新京大同公園プールで開催、この日朝來小雨模樣で寒冷ため水温低く朝鮮側選手にとつては非常に不利なコンディションであつたが、日滿兩國旗の下に[illegible]競技に入り[illegible]滿洲軍先づ優勝した、戰績次の通り

◇三百米混繼泳 1滿洲チーム(田井、重久、石原田)三分四九秒九 2朝鮮チーム(高月、鳳、明神)滿三、鮮〇

◇千五百米自由型 1松本太郎(滿)二三分二八秒一 2川崎(滿) 3池(鮮) 4石川(鮮) 5茂木(滿) 6清島(鮮)滿一三、鮮八

◇二百米自由型 1米山久(滿)二分三一秒四 2石原田(滿) 3安達(鮮) 4明神(鮮) 5鄭(鮮) 6孫(滿)滿一二、鮮九

◇百米背泳 1岡永藏(滿)一分二三秒二 2三浦(鮮) 3福地(鮮) 4高月(鮮) 5田井(滿) 6五十嵐(滿)滿九、鮮一二

◇二百米繼泳 1滿洲チーム(北瀬、石原田、内藤、米山)一分五六秒三 2朝鮮チーム(三宮、明神、鄭、安達)滿三、鮮〇

◇四百米自由型 1松本太郎(滿)五分三八秒一 2川崎(滿) 3池(鮮) 4石原田(滿) 5安達(鮮) 6石川(鮮)滿一四、鮮七

◇百米自由型 1明神泰吉(鮮)一分九秒二 2米山(滿) 3三宮(鮮) 4久保(滿) 5鄭(鮮) 6孫(滿)滿九、鮮一二

◇二百米平泳 1廣貞藏(鮮)三分七秒2 重久(滿) 3清野(鮮) 4眞木(滿) 5有地(滿)滿一〇、鮮一〇

◇八百米リレー 1滿洲チーム(松本、川崎、久保、久山)一〇分二八秒六 2朝鮮チーム(安達、明神、鄭、清島)滿三、鮮〇

▲總得點 滿洲七六 朝鮮五八

庭球・朝鮮軍優勢

【新京にて伊牟田特派員發】滿鮮對抗競技大會硬式庭球は二日目シングルス戰は折柄の小雨の中に午前十時より試合開始、惡コンディションの裡に雨中をみながらも力戰奮闘した、戰績左の如し

硬式シングルス

【朝鮮軍】		【滿洲軍】
大前	六—四 六—二	岡村
樹木	六—三 四—六 六—三	馬場
城野	六—三 六—四	ルイコフ
猪野	六—四 六—一	小寺
河村	(三—六 六—三 六—一)	ドリーゼル
保田	(六—三 六—四 二—六)	金

庭球雨で延期

【新京特電】鮮滿對抗競技大會の軟式、硬式庭球戰の一部は雨のため廿九日に延期された

無錢飲食して 下手な逆捻ぢ

廿七日午後九時ごろ京城明治町一丁目バー・ナ[illegible]で飲酒中の青年が騒いで歸らうとするので三四十錢の飲酒代を請求した所、臨檢官へ「捕つたらやないか」と啖呵をきり女給と喧嘩の果明治町派出所に突き出された、取調べると若松市から二日前來城した住所不定田宮功吉(二一)と假名で無一文と判明ブタ箱へ

兄弟三人泥棒
第二人がかせぎ役

廿七日午前三時ごろ京城[illegible]輪車[illegible]中古自轉車一臺を盗み去つた男を西大門署員が捕へて調べると府内弘海町三三古物商金永根(三〇)の弟永學(二〇)で末弟永順(一七)と三兄弟共謀の上、十年前から第二人が稼ぎ役で府内各所から自轉車、電線など手當り次第に窃取して來たもので長兄永根が商館營業地に古物商を開き今は堂々たる店舗になつてゐることを自供したので同日夜刑事が同店舗に踏み込んだところ永根永祖兄弟は逸早く忠州に逃げたので直ちに忠州署に手配、二人とも邑内親戚方に潜伏中を忠州署員が捕へて廿八日夜西大門署に押送して來た

崇仁商敗る 中等蹴球大會

【甲子園電話】第二十回全國中等蹴球選手權大會第四日準決勝戰は二十八日午後三時より甲子園で神戸一中對崇仁商業間に開始結局二對〇で神戸一中勝つ

神戸一中 二(二—〇 〇—〇)〇 崇仁商業

安州の稗拔

【安州】那麓會では二十日から五日間稗拔きを勵行したところ非常の成績を擧げた

話題特急

◇市來英治君（市來榮之助氏長男、鹿兒島中學校生徒）病氣療養中廿七日夜死去、享年十九、告別式は廿九日午後四時自宅にて執行

☆……長期戰に呼應して物資愛護や貯蓄が叫ばれてゐる折から京城人の娛樂を受持つ京城興行協會並に京城映畫配給組合でも經濟報國運動に沿ふ決議をした、去る二十四日聯合會を開いて經濟報國の國策線に沿ふ決議をした

☆……先づ時局に對應して會員は九月より二十圓宛を積立てることを決議、第一回の九月十日には貯蓄銀行より會員十三名の貯金に繰つて貯ふことになつた

☆……また慶弔の場合の贈答を協合で作成して配布すると、從來右の場合には花環その他の物品でその意を表してゐたが今後は現金を贈呈することとした

氣象特報

廿八日午後四時半京城測候所發表＝京畿道全域に亘り豪雨に注意

けふの天氣

曇り後晴

名酒 三己自慢

高級菓子 チョコライス 有名菓子店に有り

重態・危篤の病人が恢復した實例數々

重態・危篤の病人は血液が濁り心臟が弱つて脈搏が弱く、呼吸が不正調子になり遂に怖るべき心臟麻痺が來る。之の應急手當としては一時的な强心劑カンフル注射が專ら行はれてゐるが、これと同時に血液を淨化し心臟を强くして麻痺を防ぐ、有名な今泉博士が苦心創製した『淨化素』を用ひるがよい。本劑は濁つた血液を淨化し心臟を强くして麻痺を防ぐ。而も永續性ある點に於て他藥との併用も安心ない。大阪阪急線三國、今泉研究所へ御遠慮なく御照會下さい。

桃屋の桃とびわの話

商業登記公告 全州地方法院南原支廳

商業登記公告 全州地方法院裡里出張所

銃後の模範家計 急告 時局に鑑み當選率を増加 募集 主婦之友社 ★締切……十月五日

一等二百圓（一名）を一等五十圓宛（五名）に改正・二等一百圓宛（三名）を二等三十圓宛（十名）に改正

京城婦人病院 醫學博士 工藤武城 院長 松本泰治 京城府北米倉町九四番地 電話本局二八三九

花柳病專門 恒松醫院

淋疾・黴毒 男女 生殖器病 高井皮黴科 黄金町一丁目 朝鮮ビル前入ル

京日案内

讓店 看護 貸宅 特別案内 求む 女店 賄方 洋裁 産婆 貸家 女中 記者 採用

八月廿九日封切 世界發聲 ユニヴァーサル映畫

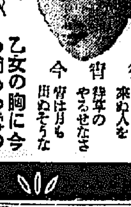

宵待草 監督 野村浩將 原作 佐々木康 高峰三枝子 夏川大二郎

待てど暮せど來ぬ人を 宵待草のやるせなさ 今宵は月も出ぬそうな

乙女の胸に今も尚あわ雲の樣に謳はれる竹久夢二の純情詩！

脚本 荒田正男 撮影 寺尾清 音樂 万城目正 作詞 竹久夢二 作曲 多忠亮

ワーナー社特作 監督 アーチ・レ・メーヨ 戀愛合戰 火花を散らす…… …戀の鞘あて！ 主演 レスリー・ハワード ベット・デーヴィス オリヴ・ド・ハヴィランド

明治座

8月29日 公開 新版 阿里郎の夜 コロムビア超特作 ワーナー・バクスター主演 フランク・キャプラ監督 ワーナー・ロイ

朝刊間時間映間で御入場の方は十三錢均一御割引致します

若草劇場

タイルの御用は DK印 衛生陶器は東陶製品 セメント防水剤はマノール 吉川洋行 京城黄金町二丁目

池田の甘栗 お土産第一 御使用第一 池田の菓

仁丹煉齒磨 安心して使へる！ 効果も香味も一番

長男英治儀豫而病氣療養中ノ處藥石効無ク昨夜死去仕候間此段御通知申上候

追而廿九日午後四時ヨリ五時迄自宅告別式相營可申候

昭和十三年八月廿八日

父 市來榮之助
親族總代 市來正太 市來敬伊 市原嘉太 水島清 川

友人總代 吉岡定次 中馬越之 島田忠作

市來家御用達 西山アンダーテーカー

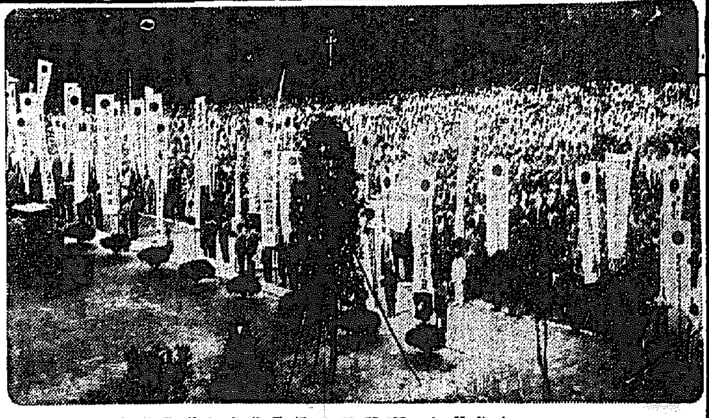

國民精神總動員
國是遂行に協力邁進せん
忠淸北道聯盟發會

【淸州】百萬忠北道民を打つて一丸とし現下重大時局を再認識して益々國民精神を强化し堅忍持久萬難を排して時艱を克服、國盟に興り盡忠報國の精神を昂揚すると共に內鮮一體國策に順應して銃後の護りを固くすべく道內四十二ヶ所の聯盟を組織して組織された國民精神總動員忠淸北道聯盟結成式は廿七日午前八時淸州神社大前で擧行、朝鮮聯盟總裁代理本府社會教育課長金大羽氏、朝鮮軍司令部派遣の芥川少佐臨席、金知事以下道幹部、各郡聯盟、市內及び近郊各聯盟七十ヶ團體約一萬餘名の道民參列し修祓後金知事の玉串奉奠、皇居遙拜、國歌奉唱あつて七月七日事變一周年に際りたる勅語奉讀、戰歿將兵に對する一分間の默禱、市野理事長の式辭、大河內理事の宣言朗讀行はれ次いで吉岡內務部長より南總督の祝電を朗讀、金大羽本府社會教育課長の大野朝鮮聯盟總裁祝辭代讀、金知事の告辭、芥川少佐、道會議員總代川島由三郎氏並に李淸州郡守の祝辭、服部淸州邑長より各近郊邑の祝電披露あり更に皇軍將兵慰問電文外各方面への電文を決議、『海ゆかば』を合唱、皇國臣民の誓詞齊唱後金知事の發聲で萬歲を三唱して同九時すぎ散會した【寫眞は式場の盛觀】

宣　言

東洋永遠の平和を確立し進んで世界平和に貢獻し八紘一宇の大理想を顯現せんとするは皇國確固不動の國是たり

我等は茲に一致團結內鮮一體となり國民精神總動員體制を强化し國策に協力し國是遂行に邁進し以て皇運を扶翼し奉らんことを期す

昭和十三年八月二十七日

國民精神總動員忠淸北道聯盟

滿浦對岸に共匪

【新義州】二十七日午前零時ごろ平北滿浦鎭高山鎭駐在所對岸の滿安縣三區上甸廟溝に共匪約百二十名が來襲した、逸早くこれを知つた高山鎭駐在所では所員八名が自警團、消防組員らを指揮して應戰激戰したところ賊もこれに應戰したが、交戰約三十分で賊は退散した

女給を張り合ひ相手を刺す

【釜山】廿七日午前零時過ぎ釜山富水町二丁目六七李龍道(二七)は醉拂つて大虎となり朝鮮カフエーを荒れ廻つてゐたが同町三丁目李京道(二六)と女給をめぐる鞘り合ひから口論となり朝鮮食刀を揮つて背中に深さ二寸に達する瀕死の重傷を與へ釜山署員に逮捕された

情婦の夫を毆殺

【光州】谷城郡木寺洞面生れ麗水邑東町鄭東珍(二三)は同町金元敎(五〇)の內縁の妻徐福介(三五)と最近相思の仲となり去る二十五日同町李化玉方で金三守外一名よりその不都合を叱責、毆打されたことに憤慨し同日午後十一時ごろ半身不隨で臥床中の金元敎方を襲ひ毆打人事不省に至らしめ金は二十六日午後四時遂に絶命した犯人は致死罪として目下取調中

思想報國聯盟支部發會

【光州】保護觀察所では二十七日午前九時半府內中央尋常小學校で全鮮思想報國聯盟光州支部發會式を擧行する

廢物利用展無期延期

【公州】道主催の廢物利用更生展覽會は出品物の都合で無期延期された

六百圓の債權を　あつさり放棄
應召軍人に銃後の情

【鐵川】皇國の興廢を一身に背負ひ、勇躍、應召出征する軍人を繞つて送る人、送られる人々の間に幾多の美談佳話が織りなされてゆく……

その一　鐵原邑西谷伊四郎氏は、同邑から應召する佐藤大次郎氏(特に假名)との六百圓の債權をあつさり放棄すると共に激勵を加へたので本人は感激の中に堅く一死報國を誓つて勇躍征途に上つた

その二　同鐵原穀物檢査所技手步兵上等兵坂本武之輔氏は召集令狀に接するや公務引繼處理のため金給案件を顧みず、僅々二時間で出發したが、その後机の中から死後を託した遺書を發見した妻女は夫の決意に感激し、近く手當された產褒を開帶、應召者の遺家族の用途に無料奉仕を誓つてゐる

その三　鐵原不願寺住持富重さんが應召出征するや遺族の生活を扶助するものがないので檀家總代職員等が吉外七氏に協議の上信徒から醵出し毎月六十圓宛の生活費を扶助することゝなつた

茂山の水道
起債愈よ認可され
三菱と共同で施工

【羅南】懸案であつた茂山上水道(三菱と共同施工)は工費五萬圓をもつて愈よ實現することとなり二十五日附起債認可の指令があつた、右に關し多年これが實現に運動を續けて來た茂山商工會では各方面に謝電を寄せた

不敵な貴金屬泥

【新義州】去る二十三日午後六時ごろ府內鄕町一末廣マキ子さん方の不在中白金、ダイヤなどの指輪、時計と金側腕時計、衣類數點(價格約千五百圓)を盗んだものあり屆出により新義州署で搜査中二十七日安東市內をウロついてゐる怪しげな朝鮮人青年を安東署が留置取調べたところ前記の犯人で府外楊市洞の無職趙海(二〇)といふチンピラ、餘罪ある見込み

麗しの美談三篇！
水禍の中に咲く
銘記して言ひ次ぎゆかむ
◇…感涙に咽ぶ興南地方民

【興南】勇ましい水禍美談三篇

【その一】　三氏方面は十八日午前二時頃見渡す限りの泥海と化し流木滔々として助けを求める人々の聲が各所に起つた、この時新興鐵道會社三氏驛助役松尾繁雄君(三〇)は渦を卷く濁流に飛び込み拔き手を切つて救助に出かけ四名まで對岸に助けあげたが五度目に力盡きて濁流に呑まれ尊い犠牲者となつてしまつた、この行爲に對し新鐵では何らかの方法で表彰すべく協議してゐる

同君は福岡縣大牟田市出身熊本の東亞鐵道學校卒業後昭和九年四月新鐵に入つた者で同社切つての鬪勇助役として將來を嘱望されてゐただけに今回の行爲は絶讃されると共にいたく惜まれてゐる

【その二】　上通附近も洪失田濟家屋流出、小學校も一部が倒潰したが、これを見た柏村學校は早速駈けつけ不在中の校長に代つて教育勅語を死力をつくし安全地帶へ移し奉り無事任務を遂げた

【その三】　雲城郡朝鮮產毛居住鑑川江水他建設課次長呂數義之助氏妻女ハルヨさんは廿六日子供三人を連れ赴戰高原遊覽からの歸途豪雨に遭ひ下碣吉田旅館に滯在中十八日午前二時半頃食倫と共に危險に瀕したので避難しようとしたが子供連れで途方に暮れてしまつた、この時同宿の植物採集に來て避難してゐた公州中學校教諭柏村一郎氏が身を以て四人を連れ出して安全地帶に避難、雨の止むを待つて廿一日夕刻出發、途中山崩れや濁流の危險を冒して無事興南の自宅まで送り屆けたのであつた、同家は勿論附近の人々はこの柏村教諭の行爲に痛く感謝してゐる

な人々に對して下碣高落として二十日朝食料を給與、再起まで救護するこゝ共に面內有志協議の結果『新興水害救濟會』を結成、本格的救濟にのり出すこととなつた

交通機關は復舊

過般の水害で梧村川鐵橋及び北川城見橋を失つた鐵城は全く孤島に陷り南北共に交通杜絶、食料不足の聲に怖へてゐたが、鐵道局の鋭意的復舊作業により去る二十一日午前から開通、又興南とのバスも咸北自動車の非常時局下〃交通報國〃精神によつて二十四日より北川の一部一〇メートル徒渉運轉、折返し運轉をはじめたので市民一同ホツとしてゐる

橫綱格の女白浪
悠々と高塀を乗り越えて
嘗ての主家から現金窃取

【羅南】稀代の女白浪が僅か四十分で羅南署に擧げられた、二十五日午前六時半羅南署に市內生駒町田村方から今朝五時頃寢室のタンスの中に入れて置いたハンドバッグに在中の現金二百五十八圓が何者かに竊取されたと屆出たので同署では刑事隊を總動員し搜査に當り何しろ現場には何一つ物的證據がなく外部より侵入した形跡もないので搜査上苦心したが、高さ六尺餘の板塀を乘り越えたらしい足跡を發見、去る二日迄同家に雇はれてゐた、本籍江原道高城郡高城面東里生れ生駒町八八某方の雇女玉貞(二〇)を怪しと見て家宅搜査を行つたところ件のハンドバッグ及現金六十六圓を發見、市場に買物に行つてゐるところを逮捕した

犯人は昨年九月來の間數ぎで起訴猶豫に處せられてなり昨年でも往窃盜中の者であつた

妻殺し公判へ

【城津】明川郡上雲面上場洞九番地尹生金(三〇)は家族七名の糊口を酒類小賣で支へてゐる妻金鳳姫(三〇)と去る五日午前十一時頃些細なことから口論を始め、それが昂じて果ては殴る蹴るの暴行を加へて妻の全身二十ヶ所に傷を負はせ六日朝死亡せしめた事件は檢事局で取調べ中のところ二十三日清津地方法院の公判に回附された

通行防害二人組

【平壤】廿八日朝六時半頃成川郡崇仁面平元運送店貨物自動車(平南一二三九號)を金熙模が運轉、平元一等道路を疾走中平壤を去る二粁位の地點の路上に大の男が二人大の字なりになつて通行を防害し果ては喧嘩を挑みかけるので大同署に申告、直に引捕へたが二人共平壤府船橋里住居の廣田鐵商店倉庫番人金鳳鎬(三〇)金鎭滿(二七)で直ちに豚箱入り

魔の河で少年溺死

【公州】禮山郡揷橋面大興里六四九番南伊氏の長男其仁君(一二)は廿六日午後五時半頃魔の河と呼ばれてゐる錦江下流で友達と水泳中水深二米餘の渦卷きに捲き込まれて溺死したので同署では右場所で水浴することを禁止した

〃その船待て〃
密航團を一網打盡
釜山水上署の手柄

【釜山】廿七日午前三時頃釜山港外南部甘川里海岸から四十餘名の密航團が勢揃ひしてゐるといふ情報を入手した水上署では直ちに出動大邱府の某前科四犯の密航ブローカー金士萬(三〇)ほか七名の連絡員と被密航希望男女を取押へたが一名十五圓より十圓の手數料を出して密航を依頼したことが判明し目下首魁と密航船長の行衛を搜査中

落盤で死傷

【羅南】朝鮮鑛業會社咸北米北鑛業所では過般來の豪雨で同坑內が去る十九日より停電して排水作業不能になつた上に、各坑道が部分的に陷下地盤が弱く危險となつてゐるのでこれが防止作業中二十四日午後二時半頃坑夫九名が重さ約十噸餘の落盤の下敷となり全部死傷した

▲卽死　頭蓋骨粉碎朱乙溫面龍潭洞支佳天、金順錫(二〇)

▲自傷三週間　朴金成(二〇)李世仲(二〇)韓東律(二〇)金東基(二〇)朱錫球(二〇)金龍萬(二〇)金鳳國(二〇)鄭容珍(二〇)

ゆかし白衣の勇士
羅災者の子供へと
金に添へて繪本を送り來る

【羅南】病魔に戰傷の身を横へてゐる白衣の勇士がラヂオで咸北地方の水禍を聽き羅災者の子供にと金三圓と繪本を羅南憲兵隊長の下へ送つて來た聞くも涙ぐましい內鮮一體の軍國美談がある…贈主は全く匿名の勇士で『臨時東京陸軍病院の一白衣の兵士』とのみ判明しない上海戰に出動、名譽の負傷を負ひ目下加療中とある、手紙には去る昭和六年羅南七六聯隊に入隊中練兵場で教練の際には半島人の子供が『兵隊さん〳〵』となつき遊んだ當時を想ひ出し今はどんなに困つてゐるだらうと思ふと同情に堪へないと書いてあり繪本は軍隊生活、世界乘物、忠勇武勇傳、國民精神等五冊で健氣な勇士の心には隊員一同いたく感激してゐる

く關係當局に要請すると共に救援金募集に大活動を開始した

義捐金募集
吉州の對策

【吉州】未曾有の水禍に襲はれた咸北吉州郡合水の羅災者三百餘名はテント張りでやつと收容され此の慘狀な光景は各方面の同情を寄せてゐるが吉州邑ではこれが對策を講ずべく二十六日午後一時から邑事務所に邑議、面長等集めて種々協議した、結果各方面に手分けして義捐金を募ることに一決、同四時散會した

水害救濟會
鏡城で組織

【鏡城】有史以來の水禍により鏡城罹災者の中には衣食住の道を絶たれ慘憺たる狀態のものが三六月、(一七六名)ありこれ等の氣の毒な

城津惠山鎭間
二等道路復舊へ
城津商工會起上る

【城津】北鮮有史以來の水魔に襲はれた城津惠山鎭二等道路は產業道路として重大使命を帯し地方官民が心血を注ぎ一致協力これが改修促進に總ゆる努力を拂ひ昭和八年全通したもので國策線に沿つて地下資源の開發上の動脈であつたものだけにこれが復舊は急務中の急務で一日も閑却を許さざる實情に鑑み城津商工會は敢然と起つて既報の通り緊急對策を講ずる一面これが復舊の促進に猛進すべく

淸津防護團
五分團を新設して
團旗入魂式を擧行

【淸津】淸津防護團は結成來全市をもつて一單位として來たが機能發揮上不充分の點があるのでこれが改組の必要に迫られた結果、全市を東部、中部、西部、漁港、海上の五分團に分ち、これをもつて强化せる淸津防護團を結成することになり過般來各部で分團を組織中のところ全部陣容が整つたので團長に松山府尹、副團長に大同內務部長、黃龍國會議、上與府內部長も新調製の團旗入魂式及び團旗授與式を二十八日小學校々庭で擧行することになつた、當日は兒島道知事も出席の豫定で式後全團員は堂々市中行進を行ふはずである

丸元穀協が
見舞金寄附

【元山】丸元穀物協會では今回咸北道へ金百圓、咸南道へ金二百圓それ〴〵水害見舞金として寄附した、なほ元山府、商工會議所、元每北鮮水害見舞金募集に頗る好成績で廿七日現在で總額二千七百六十九圓三十四錢に達した

代表的國產品　蛇の目ミシン　TRADE MARK

蛇の目ミシンがこんなにお手軽に買へます！

月賦販賣開始！

全國の御家庭から

『よくも國產でこんな立派なミシンが製られたものだ！』と御賞讃を頂いて、今では國內はおろか海外諸國に迄どし〳〵輸出され、ミシンは優くて精巧な日本製品『蛇の目ミシン』が世界最優秀品と折紙がつきました。

非常時國策は…

遂に外國ミシンを內地より一掃して、現在では殆んど輸入禁止に近い狀態であります。それに代つて我國唯一の萬國標準大型『蛇の目ミシン』が、商工省文部省の御後援の下に

外國製に優る！

國產ミシンを廣く全國御家庭にお勸めする…使命を帶びて茲に、全鮮の御婦人方の爲に一家に一台『蛇の目ミシン』の安價で手輕な月賦販賣を開始しました。

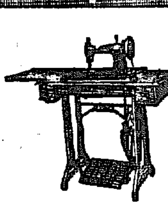

資本金壹百萬圓　帝國ミシン株式會社　朝鮮總中央店　京城府本町二丁目八十五　電話本局　三四四七番　振替京城二八二九五番　(全鮮各地に直營分店あり)

洋裁講習生募集　最も短期間ニ完全ニ指導スル　理想的洋裁講習會　申込隨時入會隨時　帝國洋裁講習會

上品な健康化粧に
若返る榮養白粉

日本の御婦人には國產白粉…國產白粉のなかでもホルモンで健康色みなぎつた肌にするクラブ白粉が良い…さは健康美容上の常識とまでになりました。何しろお化粧をしながらホルモンが肌から吸收され內皮の榮養をみつちり補給し、新陳代謝を促進しますからみづ〳〵しい健康化粧になるのです。今まで化粧をすれば「化粧アレ」や「白粉ヤケ」をするものと考へられてゐたことも昔のことになつたのです。試みに一日、左の健康化粧をゼヒ御實行になり、お寢みの際、クラブ乳液かクラブクレンヂンクリームかで白粉落しをなさつて御覽なさい、生地から若く美しくなつてゐるのがおわかりです。

國產優良　クラブ白粉　ホルモン配合

麗人莊 〔41〕

竹田敏彦作 伊勢良夫畫

【禁無斷上演映畫化】

十日の菊 (四)

はつとして、静香が、涙の顔を上げると、

『あら……』

敷居の傍で、この女将が、

『ごめんなさい……』

綺麗にお茶を持つて行つたが

『あら、静香さん、お電話ですのよ……』

静香は、もう用意を済ませて、待佗れてゐるお滝のことを思ひ出

のに、後口がつかへて居りまして……』

『そんなことは御遠慮いりませんよ……ちや、早く行つてらつしやい。僕もすぐに引揚げますから……』

朝倉は、すぐ女中を呼んだ。

朝倉は、その晩、遅くアパートへ歸つたが、何うしても寝つかれなかつた。

これほどまでの自分の心を、ど

泥水に染まつて、感情が醒められなくなるのであらうか――思ひ迷ふ朝倉の眼には、あの切なげに泣き伏した京子の可憐な顔が傷々しくちらついて浮かぶのだった。

こちらだ、あの涙が、濁つた人の涙であらうか……』

朝倉は、まだ何處までも、京子を信ぜずにゐられなかつた。

『遠慮してゐるんだ。卑下してゐるんだ。それほど氣の弱なあの人を、このまゝに見捨てゝゐていゝだらうか――』

朝倉は、その翌晩も、京都店が退けるとその足で、昨夜の綠荘へ現れて、静香を呼ばしてもらつたが、間もなく女将が、済まなさうに

『あの、静香さんは、御旅行中でございますが……』

『旅行？……』

『今夜お歸りにならないさうですよ』

朝倉は、思はず顔をしかめた。

うしてあの人は、あんなに躊躇し、遠慮するのであらう？ やはり、あんな社會に入れば、自然周圍の

すと、何うしていゝのかわからなかつた。

『もし／＼……』

おづ／＼と受話器に呼びかけると、お滝が待佗ねた様子で

『まあ、何うしていらつしやるの……もうすぐ九時ですよ。私、もうとつくに用意して車を呼んで待たせてゐるのよ』

『済みません……』

『済みませんも何もないけど、一體、何うなすつたの？ だつて、峰村さんも、あなたのことは知らない譯ぢやあるまいし、だいいち、あんな待合さんが、あなたを勝らせるなんてことが、身の程知らずといふものよ。それに、こんな時に、引き止めておくなんて、遠慮がなさすぎるぢやないの。何なら、私から峰村さんへ談判してもいゝわ。何時から行つてらつしやるの……』

いつに似ないお滝の甲走つた聲だつた。

『おや、あの、すぐに參りますから……』

『私が大原さんに顔が合せませんよ。ね、おや、待つてゐますよ。すぐによ、時間がないのよ』

お滝は急き立てゝ電話を切つた。

『どうしました、大へんお忙しさうですね……』

静香がしよんぼり座敷へ歸ると朝倉は、まだ静香の面持で、静香の顔を仰いだ。

『お邪魔でしたらこの話は、また明日でも來て御相談しませう。あなたも、よく考へておいていたゞきませう……』

静香は、済みたいと思ひながらも、折角お目にかゝりまして

ラヂオ 廿九日(月)

第一放送

朝の部

午前六・〇〇(東)ラヂオ體操
六・二五 ニュース
六・三〇(東)實用英語會話
七・〇〇(東)時報 今日の天氣見込
七・〇一(廣)朝の修養 吉田松陰の生涯(二) 佐村 敏雄
七・二〇(東)朝の音樂(レコード)
九・二〇(城)氣象通報
一〇・〇〇(東)家庭メモ 料理獻立(鮎の柚子南ばん―京城・釜山)同(オイズオン―冷瓜と豚肉のいためもの―平壌)同(鶏茶・清津)日用品値段
一〇・二〇(城)家庭講座 これから採取出來る藥草と其の藥效(一) 京城藥學専門學校助教授 菊池 直次

晝の部

一一・一五(城)講演(朝鮮語・釜山)趣味と修養 尹 聖 相
正午(東)時報(城)輕音樂 DKオーケストラ 指揮 洪 蘭 坡
一、舊謡曲による二、ラ・パロマ 三、スペインのお伽噺四、コザック舞曲五、スペニツシユ・セレナーデ六、オリエンタル・ダンス
午後〇・三〇 ニュース・鮮魚卸
二・四〇(東)ラヂオ體操
四・〇〇 ニュース(氣象通報・釜山・清津)職業紹介

夜の部

六・〇〇(東)世界偉人傳(八)テキスト二八ページ レオナルド・ダ・ビンチ(一)
六・二〇(東)コドモの新聞
六・二五(城)講演 颱風の話 二百十日を前にして 總督府觀測所技師 間野 浩
六・二五(東)レコード音樂(清津)
六・三五(東)講演(清津)二百十日前後の氣象 中央氣象臺技師 荒川 秀俊
六・五五(東)カレントトピツクス
七・〇〇 ニュース・天氣見込
七・二〇(東)國民歌謡 落成せ ヒツトラー・ユーゲント 合唱 大日本聯合青年團 指導 澤崎 定之 伴奏 東京放送管絃樂團
七・四〇(東)講演 科學界のトピツク 理學博士 柳田 次郎
八・〇〇(東)浪花節『赤垣源藏德利の別れ』 蛟龍齋青雲
八・三〇(東)長唄一、清川(上) 二、長唄月別名曲選(第五回)――八月の巻――『都鳥』 唄 青佳 小桃次 同 青佳 小三八 三味線 杵屋宗四郎吉 同 杵屋宗五郎
八・五五(東)連續ラヂオ小說 太閤記(中) 市川八百藏
九・四〇(東)時報・ニュース・ニュース解說・氣象通報・明日の番組・地方へのニュース・就寝漫談

第二放送

午前一一・一五 講演 尹 聖 相
正午 アツコーディオン音樂(レコード)
午後六・三〇 名作物語(京城) 金 相 鎔
六・三〇 兒童劇(平壌)三日月サークル
七・〇〇 週間指導 李 鍾 谷
午後八・〇〇 講演 宋 今 璇
八・三〇 歌謡曲 金 海 松
九・〇〇 伽倻琴散調と併唱 沈 相 健
一〇・一〇 チェロ獨奏(レコード)

講演 颱風の話

二百十日を前にして

總督府觀測所技師 間野 浩

[後六・二五]

二百十日が近づいてきました。……頃は恰度稲の開花期であり又九州から南鮮方面にかけてよく颱風が襲來する時期にあたつて居り、暴風雨による可能性の多い時です。今晩はこの颱風とはどんなものか、何故颱風はそんなに恐れられてゐるか、又颱風が朝鮮に襲來しさうな時には……についておはなしして見たいと思ひます

浪花節 赤垣源藏德利の別れ

[後8時] 蛟龍齋青雲

赤垣源藏は討入の前日兄鹽山伊左衛門方に別れに行つたが生憎兄は不在で夜分でなければ歸らず、嫂は持病の癪で會はれないといふので、仕方なく兄の紋服に盃を献じて別れを告げ、自分は藝州侯に仕官の爲め出立するが兄に會へずに行くのが殘念だと言傳を下女に頼んで歸る。一足違ひで歸つてきた伊左衛門はこれを聞いて非常に殘念がり、寝られぬ夜を轉々として聞し明すと、赤穂浪士四十七人の者が昨夜吉良邸に討入本懐を遂げて今高輪泉岳寺へ引揚げの途中仲々の評判に溢れた事を聞いて、伊左衛門は早速に下郎を呼んで市助をして探らしてみると果して源藏も其中に加はつてゐるとのことに伊左衛門之を聞いて非常に喜び、市助に兄よりの形見の品々と一緒に床の間に飾つて置いた酒を取り出して行つた……

家庭講座 採取出來る藥草と其の藥效

(前10・20) 京城藥學専門學校助教授 菊地 直次

これから秋にかけて野山には藥草が甚だ多く且つ採集に最も適した時期でございます。ハイキングに或は散策に私共の眼に觸れます植物に色々用途を持つて居ります。是等の用途に對する知識を豐かにすることは自然界に親しむ第一歩でございませう。元來藥草と申しましても野山に生えて居ります雑草や雑木なのでございますからその採集法や用ひ方を心得て居りますと非常に重寶でございます。國民體位向上の叫ばれて居ります今日ハイキングや散策の序に藥草を採集して置きさへすれば、何時でも役に立ちまして保健並に疾病上大いに價値のあるものと存じます。尚ほ且、時節柄消費節約の一助ともなりますし自給物を活用するといふ點から申しましても大變に良いことと存じます。そこで野山や路傍等で私共の眼に觸れます藥草の中最も著名なもの或は既に有効成分も明かになり學理上合理的であると思はれますもののみを選び藥效別に分類して其の採集法、保存法、用法等に就きまして話し申上げたいと存じます

あすのきゝもの 三十日(火)

午前一〇・二〇(城)家庭講座 これから採取出來る藥草と其の藥效(二) 京城藥學専門學校助教授 菊池 直次
正午(東)時報につゞき(東)吹奏樂 早稲田吹奏樂團 指揮 辻 順治
午後一・一〇(長)全日本學生グライダー競技大會實況――長野縣霧ヶ峰より中繼―― 擔當アナウンサー 大平伊太郎
六・〇〇(東)世界偉人傳(八) レオナルド・ダ・ビンチ(二) 脚色並演出
六・二五(城)講演(全國中繼)張鼓峰事件に參加して 朝鮮軍司令部 陸軍步兵大尉 常永範太郎
七・二〇(東)國民歌謠 落成せ ヒツトラー・ユーゲント 合唱 大日本聯合青年團 指導 澤崎 定之 伴奏 東京放送管絃樂團
七・四〇(北京より)
八・〇〇(東)合唱 ヴオーカル・ソサイエテイ 伴奏 東京放送管絃樂團
八・三〇(城)詩吟
八・三〇(城)長唄
九・〇〇(東)連續ラヂオ小說 太閤記(下) 市川八百藏

當代一流 爭覇戰譜

【第一局】

平手 後手 △五段 大和久彪
先 ▲五段 松下力

(圖は▲二四歩迄の局面)

持駒 △大和久氏 なし

九	八	七	六	五	四	三	二	一	
△香	△桂	△銀	△金	△王		△銀	△桂	△香	一
	△飛					△金	△角		二
△歩		△歩	△歩	△歩	△歩		△歩	△歩	三
						△歩	歩		四
	△歩								五
		歩							六
歩	歩		歩	歩	歩	歩		歩	七
	角	金					飛		八
香	桂	銀		玉	金	銀	桂	香	九

持駒 ▲松下氏 なし

▲七六歩 △三四歩 ▲二六歩 △八四歩 ▲二五歩 △八五歩 ▲七八金 △三二金 ▲二四歩 △同歩 ▲同飛

(持時間九時間)

消費時間 △大和久氏 一分 ▲松下氏 二分

觀戰記 六段 飯塚勘一郎

若武者の一戰

興味ある經過を期待

最近の大和久五段は充實しんだ將棋も冴えて、素晴らしく充實ある戰績を擧してゐるから、實力充實の松下氏とはまさしく、兄たり難く、弟たり難しと云つた、何れも伯仲の實力にあるが、強いて大和久氏の長所を指摘すれば、同氏は攻防共に鋭く、且つ強靭な特質を持ち、將來の名人位を覗ふに足る有爲の棋材である。同人猶も年の若いに似合はず、完成した人格者で、温厚な點は今内に人望と信頼を集めつゝある人物である。大觀に攻めに非常に鋭く、五段棋士では根氏と共にその尖烈な攻迫力を怖れられてゐる。そして反面凌ぎも强靭であるから、決して敵に押し潰されるやうな事はなく、凌ぎ此方が手廣い味はひで、優つてゐると云はれてゐる。

ぎの裡にも何時かそれが攻めの逆襲に轉化する恐りの鋭さは、同氏の最も得意とする處であらう。私が同氏の棋質を以て、棋界中有數の俊材とするのは蓋し此邊の意味合ひでもあるし、强敵を迎へた松下五段の心境や如何に？。同氏の過去に於ける戰績を辿つてみると、大和久氏が斷然勝越しの好成績を殘してゐるから、松下氏に取つては云はゞ指し惡い相手であるそれ かと云つて 大和久氏が無暗に調子に乗つて 箭戰を運ぶやうな事があつては、紳毅な松下氏に足掬ひを喰はされる虞れがあるから、ゆめ／＼油斷のならない一戰ではある。只御兩子の眞な所は此一戰こそ將者の期待に背かざる自然の局面が現出して良い將で、若人の溌剌たる意氣と熱とを以て存分に戰つて欲しい。只松下氏としては今迄の敗け越しを此一戰に依つて雪ぎ稍々押され氣味な味方の旗色を立直さんとして、心なしかその面上には一抹の悲壯味が漂つてゐるかに見受けられる。折柄觀戰の棋士が續々と詰めかけて、樋口四段、掘五段、志澤四段、加藤五段といふ顔にニコ／＼顔で入つて來る。云はゞ此一戰は若手棋客注目の一戰でもあるから、兩者の緊張も又一入であらう。斯くて戰は開かれた。御承知の相懸り型にて、格別手順中に說明すべき個所もないが、二六歩では先手に、一旦五六歩と突き、五四步と受けさせ、二六步、八四步なら二五步、八五步、七八金、三二金、二四歩、同歩、同飛、二三步、三四飛と横歩を取つて、更に五四飛と二步得して指す戰法もあつたし、此方が手廣い味はひで、優つてゐると云はれてゐる。

先刻承知 田河水泡

産前産後を丈夫に 生れた子は健康兒

(滋賀縣愛知郡稲枝 湖陽堂藥店) 寺本榮子

私は本年六月、三人目の子供を生みましたが、平素身體が弱いので安產する様にと産前より『錠劑わかもと』を服用して居りましたが、そのお蔭で至つて丈夫な女兒を出産し、その後も服用を致して居ります。ために乳も良く出るので子供は非常に發育も良く、昨今乳母車に入れて店頭に遊ばせますと、御來店のお客様、みな一樣に感心せられ、お乳の他に何か足して居られるでせうと申されますので、母乳ばかりで育つてゐますが、これは私が産前産後を通じて『錠劑わかもと』を服用してゐたからで七ヶ月目の今日、目方も實に×貫×百匁もあり、いかに『錠劑わかもと』が効くかといふ事が判りますと、一々說明して居ります

先日も主人が一人々々に說明するのは面倒だといつて、『錠劑わかもと』の成力この健康兒を生む』と書いたポスターをつり下げました處、お客様は不思議に思つて却て餘計にお尋ねになるので一々說明申上げて居ります。最近非常な人氣を得て居りますと共に、『錠劑わかもと』の賣行は一段と増加して參りまして大變喜んで居ります。

家庭醫學

東京 青野正明氏撮影

お腹の病氣から來る 子供の發熱

胃腸カタル、消化不良、便秘等で子供は容易に熱が出ます

熱が出ると、直ぐに風邪や傳染病でないかと思ふのが普通ですが、子供は別にさうした様子もないのに急に熱を出すことが屡々あります。そんな時には、原因は大概お腹にあるものと考へて差支へありません。

元來、子供は大人と違つて、身體の組織が丈夫でなく

＝抵抗力も弱い＝

ので、胃腸に故障があつたり、飲食物と共に侵入した病原菌が繁殖をはじめたりしますと、これらの黴菌や毒素は、直ちに體内の諸器官を犯し、發熱を起させるのです。

その消化器の病で最も熱を出しやすいのは、消化不良、食あたりや便秘などで、これらの場合は、熱と同時に便秘、下痢などを伴ひます。

こんな場合には解熱劑を與へても効かないのみならず、却つて病氣の形をみだし、有害でありますから、先づお腹から來たのではないかを確めて、少しでもその方の疑ひがあるなら早くその手當をしなくてはなりません。

熱の出るお腹の病氣といつても、腹膜炎や盲腸炎の場合はヒマシ油などは飲ませませんが、食當りや胃腸カタル、消化不良、便秘などの場合は、漏斗と同時にヒマシ油をのませて、腸の中のわるい物を出す方法を講じます。

さうして大概一晝夜位は湯水の外は、食物を絶つて胃腸を休養させるのですが、その後胃腸の機能が恢復するに從つて少量づゝ食量を與へて行きます。乳兒なら母乳を極く少量づゝ平生よりは時間をおいて飲ませ、段々に分量と時間を元通りにしてゆき、幼兒ならば、初めは重湯お粥から普通食物に返つてゆきますが、それと同時に『錠劑わかもと』を服用させると、大變効果があります。

この藥は、在來の消化藥、整腸藥とはちよつと性質を異にしてゐて、その第一の特徴は、衰弱した内臓諸機能に働いて、組織の力を著るしく強める點であります。この作用を、學問上『細胞賦活作用』と呼んで居ます。

次に『錠劑わかもと』には、特に

＝小兒の榮養素＝

として知られてゐるリヂン、ヒスチヂンやビタミンB、D、カルシウムといつた様な成分も含まれてゐるので、この方面から病氣のために衰弱した小兒の榮養も速かに補ひ、體質を強化させます。

ですからお子様を丈夫にして、胃腸カタルや消化不良、食あたり等の病氣を防ぐには勿論、一旦斯うした病氣に罹つた場合にも、この藥を服用させれば、胃腸はじめ内臓諸機能が活潑に働き、榮養が充實してくる結果、病氣は速かに治癒に向つてくるのであります。

温度や濕度と關係の深い 幼兒の消化不良

時候の變り目に病人が多いといふのは、結局人間には生活するのに適當な温度と濕度があつて、それが急に變化するために、身體に影響して、風邪とか

◇…神經 系統の病氣を惹起すのであらうと云はれます。

子供の病氣では、梅雨期から真夏にかけて、消化不良がめつきりふえて、またその死亡率も非常に高いのでありますが、やはりこの時期には温度や濕度が高まるため新陳代謝に異狀を來して、胃腸はじめ全身諸機能が犯されやすくなることが主なる原因であります。

それで最近アメリカの病院では、冷氣室と云つて、温度は二〇―二五度位、濕度は六十五―七十五%前後の冷房装置を施した部屋をつくり、それに消化不良の子供を收容して治療に當つてゐますが結果はいづれも好成績で、病兒はまづ神經がよく靜つて

◇…安眠 し、むし暑いために不機嫌で泣いてゐた子も、次第に元氣になつて、お乳をよくのみ體重も增加したと發表してゐます。

日本の夏は、濕度が高く、むし暑いのでは世界でも異數でありますから、この時期には消化不良に罹る赤ちやんも多い譯で、これの治療に當つては、なるべく風通しのよい涼しい部屋を選ぶとか、轉地出來る様でしたら濕氣の少ない高原等を選ぶことが宜しいのであります。しかし、この方法は、外界の刺戟から病兒を護るといふことが主眼であつて、これによつて根本的治療が出來るといふのではありませんから、さうした注意と共に、病氣の原因である胃腸の機能を活潑にして、榮養を助め、全身抵抗力を強化することが最も大切であります。この點から近頃醫家や一般家庭から推奨されてゐるのは複合酵生物劑『錠劑わかもと』の服用であります。

この藥には、小兒の消化不良や自家中毒症、乳兒脚氣等に著しい

◇…効果 のあるビタミンB複合體が、あらゆる生物中最も豐富に含まれてゐる上に、なほ十數種の活性酵素や多種多様の榮養素は、衰弱細胞に賦活して新陳代謝を活潑にし、胃腸はじめ全身の機能を強化します。

ですから之を服用させてゐますと消化不良を起して、衰弱した赤ちやんも、病氣が根本から恢復に向つてくる結果、消化や吸收が良くなつて榮養が充實し、血色も良く、皮膚の張りもでゝ、體重も增加してきます。

この『錠劑わかもと』は東京芝公園大門内、わかもと本舗發賣で育兒の台(振替東京一七〇〇番)から三百錠入一圓六十錢、千錠入五圓といふ一日分僅々五六錢(小兒は二三錢)の廉價で發賣されてゐます。

絶對無害 內服豫防劑

ヘロテゲン

腸チフス 赤痢 疫痢

一劑にて 腸チフス、赤痢、疫痢を豫防治療し、人體に全く無害にして迅速確實なる効力を發生す

內服劑にして、發熱、惡寒、頭痛、嘔吐、食慾不振等の副作用なく、乳幼兒、妊産婦、其他結核、心臓病者にも安心して使用し得

用法簡易 一人分三十錢 當地デパート藥店にあり

(說明書送呈) 同仁製藥株式會社 東京・芝公園大門 大阪・天満橋北詰

パピリオ

なんちつたつて、夏は汗で流れるから。
どうしたつて、
汗の出る毎に、粉でたゝいて直すのが、見て清楚だし、實用的です。
だから、
夏は、一番はつきり、
粉のいゝ惡いの分る時。

世界的作品 粉白粉口紅頬紅クレーム

りん病 はい毒

有田ドラッグ

大阪商船出帆

◎内地満洲連絡優秀連絡船 北鮮門司阪神行
大同丸 同丸
熱河丸 鴨緑丸 吉林丸 熱河丸 扶桑丸 うすりい丸 うらる丸
高砂丸 蓬萊丸
門司より神戸行大阪行便多數あり
大阪商船株式會社 京城支店 電話本局(2)一〇三三〇

朝鮮郵船定期仁川出帆

嶋谷汽船株式會社

鶴谷汽船出帆

仁川出帆 代理店 日鮮海運株式會社
釜山 山商船組
仁川 慶田組
城津 北鮮商船組
國際運輸會社
ジャパンツーリストビューロー

沿岸航路出帆
朝鮮運送株式會社 仁川支店回漕部

阿波共同汽船出帆
野口商會 仁川府海岸町 電話二四・一三

內鮮運輸出帆
大和組回漕部 電話一〇・一七〇

元投船仁川出帆
日鮮海運株式會社 電話五〇〇・一〇八・五八八

喜樂館 日活 八月二十九日より 日東・毎日・大毎・テーニユース
追憶の薔薇 追憶の薔薇
るアメリカ艦隊 M・G・M大作

朝日座 八月廿七日より五日間 大松竹の至寶 梅野井秀男一座 特別出演 資金

浪花館 世界の終り 森の石松 愛の變寳 ニユース

京龍館 見世物王國 朝日ニユース 大江戸春の夜話 花束の夢

黄金座 八月廿七日より 五日間 大松竹の至寶 梅野井秀男一座

中央館 疑問の黒 はだかの女 鬢影王

京城劇場 平將門討伐縮巻 恩國賜 子の守煙 最新ニユース 新舞踊

明治座 戀ニ宵 愛ユ 合一 ス戰ス

カゲキ 朝日ニユース 大間大其 毎の夜 ニユース 一眞ユ 心